

WAKASA MAP

若桜町内マップ



- 車で**
[大阪から] 中国自動車道 山崎IC 国道29号 約3時間
[岡山から] 国道53号 河原IC 国道29号 約3時間
- 鉄道で**
[大阪から] 特急スーパーはくと(大阪駅~郡家駅) 郡家駅~若桜駅 約3時間10分
[岡山から] 特急スーパーいなば(岡山駅~郡家駅) 郡家駅~若桜駅 約2時間40分
- バスで**
[大阪から] 日本交通高速バス なんばOCATより直通 約3時間
- 飛行機で**
[東京から] 羽田空港から鳥取砂丘コナ空港まで 約1時間20分
空港~鳥取駅連絡バス 約20分
鳥取駅~若桜駅 約1時間



不動院岩屋堂



久曾木の滝(幻の滝)



若桜町移住定住・交流センター 8:30~17:00 (定休日:日曜日・年末年始)
TEL:0858-71-0800 FAX:0858-71-0833 メール:wakasa-iju@town.wakasa.tottori.jp
〒680-0701 鳥取県八頭郡若桜町若桜357番地2

お問い合わせ

若桜町役場 ふるさと創生課 8:30~17:15 (定休日:土曜日・日曜日・祝日)
TEL:0858-82-2231 FAX:0858-82-0134 メール:furusato@town.wakasa.tottori.jp
〒680-0792 鳥取県八頭郡若桜町若桜801番地5

<http://www.town.wakasa.tottori.jp>

2020年9月作成



WAKASA I・J・U PROJECT

GUIDE BOOK

若桜町 移住・定住 ガイドブック



若桜町移住定住・交流センター / 若桜町役場 ふるさと創生課

鳥取県若桜町

豊かな自然の中ではじまる物語。



Spring



Autumn



Summer

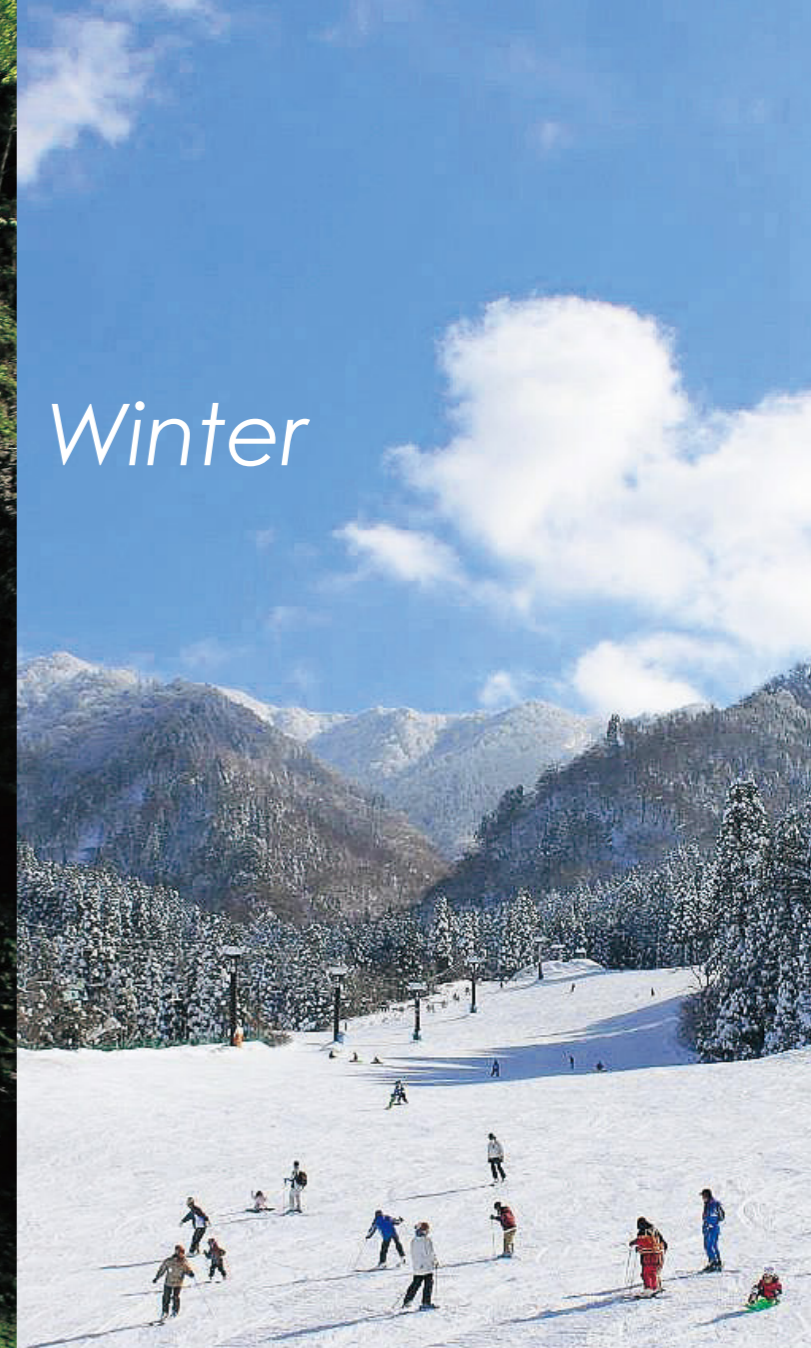

Winter

若桜町ってこんなところ。

“緑と清流のまち”若桜町。
 面積の95%以上を占める豊かな森林、きれいな空気とおいしい水、四季の移り変わりやゆったりとした時の流れを感じさせてくれます。
 伝統的な街並みやSL蒸気機関車など、懐かしい日本の風景が広がっています。



若桜町の町章

人口	3,105人 [令和2年3月末時点]
面積	約199km ²
高齢化率	46.7%
人口密度	約16人/km ²
(鳥取県全体 人口密度 158人/km ²)	



清らかな自然に育まれた豊かな食材

山からの綺麗で冷たい清流で育った若桜町自慢のひとつがお米です。他にもジビエやえごまなど特産物が豊富です。



標高が高く清流が流れる若桜の自然

中国地方で2番目に高い山「氷ノ山」を始めとした豊かな自然が広がります。山登りやスキー、キャンプ、溪流釣りなどが楽しめます。



少人数を活かした教育

若桜学園は、少人数ならではの特徴を活かし、学年の垣根を越えた「縦割り教育」を実施しています。



今に伝わる伝統文化

若桜宿内の街並みや若桜神社大祭など歴史遺産、伝統文化が数多く残されています。



子育てと教育のまち

※詳しい子育て支援制度は別紙(子育て応援ガイド)をご覧ください。



第1子0歳(6ヶ月)から
保育料無料!
給食費も無料!!

わかさこども園

幼保連携型の認定こども園

0～5歳児の子どもを受け入れ、教育・保育を一体的に行っています。温水プールの時間や若桜学園のALTによる英語授業、運動教室などを定期的に行っています。

病後児保育

満1歳～小学校就学前の児童が、病気の「回復期」にあるものの、ほかの児童との集団生活が困難な時に、病後児専用保育室でお預かりします。

- 町内利用者:500円/日
- 町外利用者:2,500円/日

生後4ヶ月～小学校6年生までの児童が鳥取市の病児・病後児施設を利用する場合、利用料2,500円/日のうち2,000円/日を助成します。



支援制度が充実!

- 給食費補助
- 教材費の補助
- ALT配置
- 入学・進級祝い金支給
- 就学援助費支給
- 通学定期券配布等



全校生徒で遠足 カレー作り

若桜学園

施設一体型小中一貫校

児童・生徒に対する教師の割合が高く(児童・生徒3人に教師1人の割合)、違う学年の児童・生徒と一緒に行事や授業を行う縦割り教育を取り入れています。

放課後児童クラブ

保護者が仕事などにより昼間にいない児童を対象に、支援員を配置して開設しています。

【場所と時間】●若桜学園:平日 授業終了後～19:00 ●若桜町公民館:土曜日 7:30～18:00 長期休暇・学校の振替休校日 7:30～19:00
【利用料】●放課後預かり:100円/日 ●1日預かり:300円/日 ※申込時に保険料(800円/年間)が必要です。

地元産の食材を ふんだんに使った 給食

若桜町産の米、肉や野菜、特産品を多数使用しています。敷地内の給食室で手作りで、子どもたちにも好評です。



わかさこども園



▲季節の行事に合わせた給食

完全給食でアレルギー食も対応しています。時にはお弁当にしたり、園外にお出かけて食べたり、園庭で食べたりもしています。

若桜学園



月に1回若桜の食材をふんだんに使った献立「イチオシ若桜メシ」が食べられます。この献立は、若桜のえごまを入れたパンにナチュラルポークのトンかつをはさんだカツドッグです。

入園時の祝いとしてプレゼント!!

園服/体操服(半袖・長袖上下)/カラー帽子/スモック

早朝保育・延長保育・土曜日1日保育

(わかさこども園在園児)

早朝 7時から / 延長 19時まで

延長保育	100円/日～
預かり保育	200円/日～

一時預かり保育の実施

(在園児以外 / 平日・土曜日 7:30～18:00)

保護者の通院・冠婚葬祭・リフレッシュなど、一時的な保育が必要なときにお子様をお預かりします。

3歳未満児	1,800円/日
3歳児以上	1,500円/日

要事前
連絡

子育て支援センター・遊びば

就園前の子育て家族に対する育児支援や子どもから大人まで世帯の枠を超えた交流の場です。定期的に身体測定や誕生日会、ママサークルなどを開催します。



学習支援教室

小中学生を対象とした学習会を開催しています。

- がんばろう学習会 (対象:1～6年生)
- 夏休み学習支援教室 (対象:1～4年生)
- サマースクール (対象:5～9年生)

ナティキッズ

子どもたちの自然体験等の様々な活動を計画し、実施しています。

若桜クラブ

子どもでも安全なトランポリンやニンジャ教室、卓球などが定期的に楽しめます。



わかさ温水プールの無料券配布

夏休み等長期休業中の利用が無料

氷ノ山スキー場のリフト券が無料

妊娠～出産

- 不妊治療費用の助成:1回10万円/年2回まで
- 妊婦健診:無料(14回)
- 妊婦歯科検診費:無料(妊娠1回につき1回)
- 出産祝い金支給事業:第1子・第2子 5万円/第3子以降 10万円
- 子育て応援給付金支給事業:子ども1人につき3万円(1歳まで)
- 産後ケア利用者負担額の助成:日帰りまたは宿泊のケアが無料

誕生～就学前

- 子育て世代包括支援事業:育児教室・乳幼児相談・家庭訪問などを実施
- 未熟児の養育医療費助成
- 生後1ヶ月検診費助成:母子ともに無料
- 定期予防接種費用:無料
 - 四種混合・ヒブ・小児肺炎球菌・日本脳炎・MR(麻疹風疹)・BCG
 - ・水痘
- 任意予防接種費用:無料
 - インフルエンザ予防接種(乳児～高校生)・ロタウイルス予防接種
- 新生児聴覚検査費助成:2,000円
- 特別医療費助成:(乳児～高校生)

負担上限	●通院 530円/日	●入院 1,200円/日
	●院外薬局:負担なし	

入学・7年生進級祝い

若桜学園に入学または7年生に進級する児童・生徒の保護者に祝金:1万円/人

給食費補助

若桜学園児童・生徒の給食費1/2補助

通学用定期券・回数券等の支給

遠距離通学の若桜学園児童・生徒に定期券・回数券等を支給

就学援助費

経済的に就学が困難な若桜学園児童・生徒に学用品費・修学旅行費・給食費等を支給

ひとり親家庭入学支度金

若桜学園または特別支援学校に入学または7年生に進級する児童・生徒の保護者に祝金:1万円/人(所得要件あり)

英語検定受験料の補助

若桜学園全学年を対象に英語検定の受験料を全額補助

教材費の補助

若桜学園児童・生徒のドリル等の購入費を補助

高校生通学助成金

通学定期券を購入して県内高校に通学する場合に費用の一部を助成

保護者負担上限 5,000円/月
※その他、回数券の購入や下宿・入寮の場合にも費用の一部を助成します。

移住者インタビュー



【移住のきっかけ】
大阪でイラストレーターとして活動されていた知里さん。お子さんの出産を機に、自然の多い子育て環境と、いつかお店をしたいという気持ちからそれが実現可能な物件を探していた。相談会をきっかけに若桜町を訪れ、出身地が鳥取市鹿野町ということもあり、落ち着いた街並みを直感で気に入り、移住を決断。

【現在の暮らし】
町の空き家改修の補助金を活用し自宅を改修。移住から約1年後、ギャラリーカフェを開店。ジャンルを問わず、知里さんご縁のある全国のデザイナーの方々の作品が、その時々テーマに沿って展示され、県内外からのお客様の絶えないお店に。若桜町での暮らしも「野菜を頂いたり、子どものお世話して頂いたり、この人親戚だったかな?と思えるくらい、周りの方によくしてもらっています。」と充実した日々を過ごしている様子。



【移住のきっかけ】
栃木県出身で今までに進学や就職で多くの地方に住んだ経験のあった一央さん。鳥取市内の大学に就職が決まり、どこに住もうかと調べていたところ、「昔からある若桜鉄道を大切にしているところ」「小中一貫校であるところ」「合併をせず単町で頑張っているところ」の3点が気に入り若桜町への移住を決断。

【現在の暮らし】
近所の人たちともすぐに打ち解けた柚洞さんご家族は家にもたくさんの方が訪ねてくる。「自宅で食事会を開くんですが、子どもたちも食事会で大人と交流するのが好きで、多くの人と交流できて楽しそうです。」と地域との繋がりを大切にしている一央さん。妻の久美子さんも、「近所の方には非常に良くしていただいている、家庭菜園などでいつも助けいただいています。子どもたちのことも地域全体で見守ってくれているので、安心して子どもたちを外で遊ばせることができます。」と魅力を語る。

理想の田舎暮らしを満喫中



▲店舗内ギャラリー

こまつ しんじ ちさと
小松 慎二さん・知里さん ご家族

□移住年:2018年
□職業:イラストレーター・飲食店経営(知里さん)

「Gallery cafe ふく」
若桜町若桜113

地域との繋がりの中で



▲集落による移住歓迎会

ゆほら かずひろ くみこ
柚洞 一央さん・久美子さん ご家族

□移住年:2018年
□職業:大学准教授(一央さん)

若桜町屋堂羅



林業で生きていく

【移住のきっかけ】
生まれも育ちも京都の昌那さん。「水と空気が清らかな所で生活したい」という思いから大阪の移住相談会や、鳥取県の林業体験研修にも参加。その後、林業への従事を決意され、若桜町の林業を営む企業へ就職のため移住。

【現在の暮らし】
晴れて林業従事者となった昌那さんは「近隣や会社の方々には大変親切にして頂き、嬉しく思っています。目に入ってくる緑や肌を感じる空気はどれも都会とは違い新鮮で若桜ライフを楽しんでいます。」と念願の移住生活を満喫されている様子。「自然豊かで、珍しい虫や鳥、動物を見つけて子どもたちと楽しんでいます。子育て支援が手厚く、住民の方々に助けて頂き、この町で生活できて本当によかったと思っています。」と妻の怜子さんも嬉しそうに語る。

おおた まさな れいこ
太田 昌那さん・怜子さん ご家族

□移住年:2020年 □職業:林業(昌那さん) 若桜町若桜



若桜町の魅力を多くの人に知ってほしい

【移住のきっかけ】
大学のサークル活動をきっかけに若桜町を訪れるようになった朱音さん、紀章さんと氷ノ山での自然体験やスキー教室などにスタッフとして参加するように。若桜町の自然と地域の人たちが好きになり、朱音さんは大学卒業後、地域おこし協力隊として若桜町に移住。その後、結婚を機に紀章さんも移住。

【現在の暮らし】
最初は地域に受け入れてもらえるか不安だったという紀章さんだったが、「地域の方にも温かく迎えていただき、地域の集まりにも参加しやすかったです。お祭りや町民運動会などイベントにも熱心で地域の繋がりの強さを感じました。」と今では積極的に地域の行事に参加。朱音さんは、「若桜町を訪れる方に、ぜひ若桜町の素敵な人や自然、文化を知ってもらいたいです。」と今後自然体験などを通じて若桜町の魅力を体験できる活動を目指す。

はり のりあき あかね
張 紀章さん・朱音さん ご夫婦

□移住年:2016年(朱音さん)・2018年(紀章さん)
□職業:造園業(紀章さん)・自然体験インストラクター(朱音さん) 若桜町若桜



四季のある暮らしを求めて

【移住のきっかけ】
沖縄県出身のお二人は、「四季のある暮らしがしてみたい」「雪で遊んでみたい」という季節感のある生活への憧れから移住を検討。鳥取近隣に親戚がいることから、鳥取県内の移住先をホームページで調べうちに、妻の真咲さんが幼いころ車で通ったことがある若桜町に心を惹かれ移住を決断。

【現在の暮らし】
若桜町内の企業に就職された誠さんは、「残業がなく、定時に帰れるので、家族で過ごせる時間が増えました。」と笑顔で語る。「以前は子どもたちが外で遊べるようなところが少なく、なかなか遊ぶ時間が作れなかったですが、今は近所を散歩したり、汽車に乗ったり楽しく過ごしています。」と真咲さんも子どもたちとの新しい日常を楽しんでいる様子。

しおみ まこと まさき
塩見 誠さん・真咲さん ご家族

□移住年:2020年 □職業:木材加工(誠さん) 若桜町若桜



ここでしかできないことを

【移住のきっかけ】
公立鳥取環境大学在学中に、ゼミの先生に若桜町を紹介される。当時進路に悩んでいた今堀さんだったが、紹介された地域おこし協力隊に興味を引かれ移住を決意。

【現在の暮らし】
「移住当初は不安もあったが、若桜町は優しい人が多く、何か困っていることがあっても、相談できる方々が近くにいる、不安はすぐになくなった。」と今堀さん。現在はシカ、イノシシのジビエ利用のための解体処理施設である「わかさ29工房」でシカの解体技術を磨きながら充実した日々を過ごす。協力隊の任期終了後も、習得したシカの解体技術を活かし、若桜町で生活していく予定。

いまほり あつし
今堀 敦司さん

□移住年:2018年 □職業:地域おこし協力隊 若桜町若桜

若桜町暮らしステップアドバイス

START!

STEP 1 若桜町を知る

気軽にお電話、メールなどでお問い合わせください。また、東京・大阪などで移住相談会を定期的を実施しています。オンラインによる移住相談も受け付けています。

若桜町移住定住・交流センター
TEL 0858-71-0800

STEP 2 若桜町に行ってみよう!

移住体験でできること

- 空家や町内の見学
- わかさ子ども園・若桜学園の見学
- 先輩移住者との懇談
- 農業体験 など

ご希望内容を事前に移住相談員へお伝えください。



情報館の見学



雪遊び



夏イチゴ狩り体験

冬には雪遊びも！
ぜひお越しください！

「若桜町が気になる」「自然に囲まれた環境で子育てをしたい」

「農業をはじめてみたい」など、若桜町への移住を考えている方に、どんなステップを踏めば、移住までの流れがスムーズになるのか簡単にまとめてみました。

STEP 3 仕事を探す

若桜町内外の企業のご紹介や仕事探しも応援します。都市部からの移住者は「地域おこし協力隊」として、特産品の開発・販売や農林業等へ挑戦することも可能です。

- 町内で新規創業・開業の支援制度 (対象経費10/10 上限100万円)
- 町内企業に1年以上就労した方の支援制度 (奨励金10万円 ※諸条件有)

[就職相談窓口]

- ・(公益財団法人)ふるさと鳥取県定住機構 就職相談窓口:TEL 0120-30-7238
《かける地域により東京・大阪・鳥取のいずれかにつながります》
- ・ハローワーク鳥取:TEL 0857-23-2021
- ・鳥取県ふるさとハローワーク八頭:TEL 0858-76-7076

STEP 4 家を探す

大きく分けて3つの方法があります。

- ①空家を改修する/借りる
- ②新築する
- ③町営住宅を借りる

空き家バンクを利用する

相談員が窓口となって空き家バンク登録物件をご紹介します。修理が必要な場合や家財を処分する必要があります。よくご確認ください。

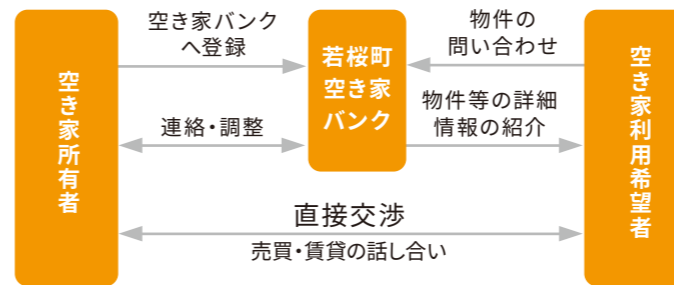

- ①お問い合わせ
若桜町移住定住・交流センター
TEL 0858-71-0800
- ②物件の詳細を紹介します。
※一部、若桜町HPから物件情報閲覧可能です。
- ③気に入った物件が見つければ日程を調整し、実際に内部を見学。
- ④住んでみようと思われたら、相談員が空き家所有者に連絡し、直接交渉できるよう調整します。

ビフォー&アフター

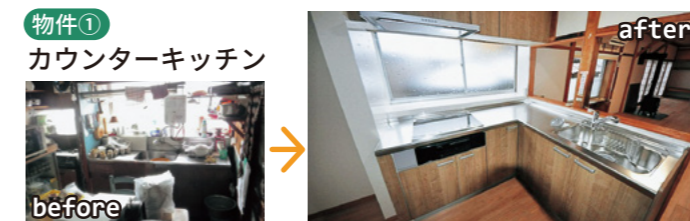

STEP 5 転入手続きと近所の挨拶回り

田舎の方はご近所付き合いをととても大切にされています。

移住相談員が同行します!

STEP 6 若桜町の暮らしを楽しもう

子育て支援などサポートを受けながら、自然あふれる若桜町の暮らしを満喫しましょう。

経験者は語る! 田舎暮らしのコツ

- ①ご近所さんとは積極的に仲良くなる
- ②出会いの場に出かけよう
- ③やりたかったことを実行しよう
- ④困ったら相談しよう

STEP 7 移住後もサポート!

移住後も困ったことや悩んでいることなどがあれば相談員までご相談ください。交流センターでは子どもと一緒にリラックスしてお話できるスペースもあるのでお気軽にお越しください。



一おためし住宅がおすすめです



和風おためし住宅



洋風おためし住宅

おためし住宅

- 利用期間: 3日~(最大2ヶ月)
- 利用料金: 3日6,000円(4日以降1,000円/日) 1ヶ月25,000円
- 対象者: 鳥取県外在住者で移住を検討されている方
- ※必要最低限の家電製品有
- ※光熱費は使用分のみ実費
- ※駐車場有(2台まで)
- ※寝具は持参またはレンタル

CHECK! 活用できる補助金等

- 移住者住宅新築など補助(主に県外からのUターン向け)
移住定住者が住宅を新築・購入・改修した場合、改修費(1/2上限200万円)助成
- 空き家活用流通促進補助金(町民・Uターンの方も利用可能)
①住宅として活用する場合 補助率1/2(上限90万円) ②住宅以外に転用する場合 補助率1/2(上限150万円)
- 新しいライフステージ支援奨励金 1世帯当たり20万円
「住民登録をし、世帯のいずれかが満39歳以下であること」、「結婚しているか中学生以下の子どもがいること」など諸要件有



若桜町での生活と主な生活資金

上下水道

[上水道]

町水道

多くの集落は、町管理水道です(一部集落では集落管理水道を使用)。

基本料金と超過料金は集落ごとに異なります。

・基本料金: 470円~2,840円(5m³まで)

・超過料金: 70円~100円/1m³

例: 若桜町若桜地区の場合

基本料金835円+超過料金(70円/1m³)+75円

(メーター使用料分)/月(税込)

集落管理水道

各集落で管理・清掃など行います。町水道より料金が安いというメリットがありますが、故障などトラブル時も集落で解決する必要があります。



[下水道]

公共下水

公共下水への接続を推進しており、ほとんどの地域で公共下水への接続が可能です。

基本料金2,200円+(550円×世帯人数)/月(税込)

空き家によっては、汲み取り(※1)や浄化槽(※2)など公共下水に接続していないものがありますが、環境への影響等に配慮し、公共下水へ接続するのが望ましいです。

接続には、受益者負担金(30~34万円/1口)と接続工事費用が必要となります。

※1…家庭から出る汚水を貯めるタンク(便槽)を設けたもの

※2…小規模な下水処理装置を一軒ごとに設けたもの



山間部 若桜町の気候

冬になると平野部では約1m近く、山間部は2m近く積もることもあります。

玄関先や屋根、駐車場、車などは人力で雪かきをします。

道路は基本的に除雪車や融雪装置で除雪されます。濡れやすいので長靴が必須アイテムです。

また、若桜町は雨の日や曇りの日も多く、湿気が多いです。

特に洗濯物は乾きにくいので、除湿器やサーキュレーターを使うなど、湿気対策が必要です。



降雪時の町内の様子。大きな道は除雪車が除雪してくれますが、路地等は人力で除雪する必要があります。



わかさ氷ノ山スキー場でウィンタースポーツが楽しめます。

熱源

都会のように都市ガスはありません。基本的に灯油・プロパンガス(LP)を使います。

灯油

お風呂等の給湯に灯油を使用するボイラーがあります。特に冬場は各部屋で石油ストーブを使うことが多く、燃料費が大幅に増えます。



プロパンガス

価格は都市ガスに比べて1.5~2倍ほど高くなります。



薪

若桜町は薪ストーブの購入に対して助成があります。詳しくはお尋ねください。



通信

TV

宿外の一部地域によっては、集落での共同アンテナを使用しているところもあります。その場合TV組合費がかかります。また、受信料は別に必要です。

インターネット

希望すれば町内全域で光回線を使用できます。

スマホ

キャリアによっては、山間部など一部の地域ではつながりにくい場合があります。

ご自身の端末でご確認頂くか、ショップでも調べることができます。

希望すればIP告知端末(テレビ電話)を若桜町から無料で借りることができます。町内は無料で通話が可能で、町内の情報発信も行っています。

※NTT西日本との契約が必要となり、月々の使用料が発生します。



交通

車

自動車は概ね1人が1台お持ちです。

冬場は(例年11月~4月頃まで)はスタッドレスタイヤが必須です。4WD車だとより安心です。

融雪の為、塩害もあるので下回り塗装もお勧めです。



公共交通

鳥取市まで、路線バスか鉄道が利用できます。所要時間はそれぞれ1時間程度です。鳥取駅から若桜までの最終便はバスだと20時頃、鉄道だと22時頃です。



町営バス

100円で若桜町内を移動できます。菴米・吉川・落折集落まで行くことができます。



若桜町の生活(圏)

山ばかりで実際に生活すると何となくささそう…と思われがちな若桜町。実はいろいろあるんです!! 若桜駅前にスーパーがあるので日常の買い物は安心。さらに、図書館や温水プール、温泉などもあり、町外からわざわざ訪れる人も多くあります。もちろん、病院(内科・歯科)や銀行・郵便局もあり、生活するのに基本的には困りません。

主な施設 スーパー/郵便局/地方銀行/道の駅「桜ん坊」/中之島公園/わかさ温水プール/ゆはら温泉ふれあいの湯/わかさ生涯学習情報館(図書館)/病院(内科):2箇所/歯科:2箇所/薬局/特別養護老人ホーム/デイサービス

大きな病院や大型スーパーなどは、町外にあります。

町外と言っても…若桜駅から鳥取市内までは車で約40分程度!	<ul style="list-style-type: none"> □小児科まで → 20分 □総合病院まで → 35分 □大型スーパーまで → 20分 □イオン鳥取北店まで → 45分 □ホームセンターまで → 10分 □鳥取砂丘コナン空港まで → 60分 	<ul style="list-style-type: none"> □鳥取砂丘まで → 60分 □白兔海岸まで → 60分
-------------------------------	--	--

信号も少ないのでスイスイ行けちゃう!